

## สัญญาจ้าง

สัญญาเลขที่ ๔๓/๒๕๖๒

สัญญานี้ทำขึ้น ณ โรงพยาบาลประสาทเชียงใหม่ เลขที่ ๒ ถนนสุเทพ ตำบลสุเทพ อำเภอเมืองเชียงใหม่ จังหวัดเชียงใหม่ เมื่อวันที่ ๑๗ เดือนมิถุนายน พ.ศ. ๒๕๖๒ ระหว่างโรงพยาบาลประสาทเชียงใหม่ โดยนางสาวศศิธร ศิริมหาราช ผู้อำนวยการโรงพยาบาลประสาทเชียงใหม่ ซึ่งต่อไปในสัญญานี้เรียกว่า “ผู้ว่าจ้าง” ฝ่ายหนึ่ง กับ ร้านเอสพีออลูมิเนียม โดยนายสิงหา ชุ่มใจ ที่ตั้งสำนักงานใหญ่ เลขที่ ๗/๘ หมู่ที่ ๒ ตำบลดอยแก้ว อำเภอจอมทอง จังหวัดเชียงใหม่ และอยู่บ้านเลขที่ ๔ หมู่ที่ ๕ ตำบลเวียง อำเภอพร้าว จังหวัดเชียงใหม่ ผู้ถือบัตรประจำตัวประชาชนเลขที่ ๑๕๐๑๑๐๐๐๘๒๒๓๒๓๒ ดังปรากฏตามสำเนาใบทะเบียนพาณิชย์ เลขที่ ๑๕๐๑๑๐๐๐๘๒๒๓๒๓๒ ลงวันที่ ๖ มีนาคม ๒๕๖๑ และสำเนาบัตรประจำตัวประชาชนตามลำดับที่แนบท้ายสัญญานี้ ซึ่งต่อไปในสัญญานี้เรียกว่า “ผู้รับจ้าง” อีกฝ่ายหนึ่ง

คู่สัญญาได้ตกลงกันมีข้อความดังต่อไปนี้

### ข้อ ๑ ข้อตกลงว่าจ้าง

ผู้ว่าจ้างตกลงจ้างและผู้รับจ้างตกลงรับจ้างทำงานจ้างปรับปรุงมุ้งลวด โรงพยาบาลประสาทเชียงใหม่ ณ โรงพยาบาลประสาทเชียงใหม่ เลขที่ ๒ ถนนสุเทพ ตำบลสุเทพ อำเภอเมือง จังหวัดเชียงใหม่ ตามข้อกำหนดและเงื่อนไขแห่งสัญญานี้รวมทั้งเอกสารแนบท้ายสัญญา

ผู้รับจ้างตกลงที่จะจัดหาแรงงานและวัสดุ เครื่องมือเครื่องใช้ ตลอดจนอุปกรณ์ต่างๆ ชนิดดีเพื่อใช้ในงานจ้างตามสัญญานี้

### ข้อ ๒ เอกสารอันเป็นส่วนหนึ่งของสัญญา

เอกสารแนบท้ายสัญญาดังต่อไปนี้ให้ถือเป็นส่วนหนึ่งของสัญญานี้

๒.๑ ผนวก ๑ รายละเอียดคุณลักษณะเฉพาะ จำนวน ๗ หน้า

จ้างปรับปรุงมุ้งลวด โรงพยาบาลประสาทเชียงใหม่ ของผู้ว่าจ้าง

๒.๒ ผนวก ๒ รายละเอียดคุณลักษณะเฉพาะ จำนวน ๑๐ หน้า

จ้างปรับปรุงมุ้งลวด โรงพยาบาลประสาทเชียงใหม่ ของผู้รับจ้าง

๒.๓ ผนวก ๓ ใบเสนอราคา จำนวน ๑ หน้า

๒.๔ ผนวก ๔ เอกสารประกอบการทำสัญญา จำนวน ๔ หน้า

ความใดในเอกสารแนบท้ายสัญญาที่ขัดหรือแย้งกับข้อความในสัญญานี้ ให้ใช้ข้อความในสัญญานี้บังคับ และในกรณีที่เอกสารแนบท้ายสัญญาขัดแย้งกันเอง ผู้รับจ้างจะต้องปฏิบัติตามคำวินิจฉัยของผู้ว่าจ้าง คำวินิจฉัยของผู้ว่าจ้างให้ถือเป็นที่สุด และผู้รับจ้างไม่มีสิทธิเรียกร้องค่าจ้าง ค่าเสียหาย หรือค่าใช้จ่ายใดๆเพิ่มเติมจากผู้ว่าจ้างทั้งสิ้น

### ข้อ ๓ หลักประกันการปฏิบัติตามสัญญา

ในขณะที่ทำสัญญานี้ผู้รับจ้างได้นำหลักประกันเป็นเงินสด เป็นจำนวนเงิน ๔,๔๖๒.๐๐ บาท (สี่พันสี่ร้อยหกสิบสองบาทถ้วน) ตามใบเสร็จรับเงินโรงพยาบาลประสาทเชียงใหม่ เลขที่ ๐๗๒ เล่มที่ ๑๓๓ ลงวันที่ ๑๔ เดือนมิถุนายน ๒๕๖๒ ซึ่งเท่ากับร้อยละ ๕ (๕%) ของราคาค่าจ้างตามสัญญา มามอบให้แก่ผู้ว่าจ้างเพื่อเป็นหลักประกันการปฏิบัติตามสัญญานี้

/หลักประกัน...

ลงชื่อ.....ผู้ว่าจ้าง

ลงชื่อ.....ผู้รับจ้าง

ลงชื่อ.....พยาน

ลงชื่อ.....พยาน

หลักประกันที่ผู้รับจ้างนำมามอบให้ตามวรรคหนึ่ง จะต้องมียุครอบคลุมความรับผิดชอบทั้งปวงของผู้ขายตลอดอายุสัญญา ถ้าหลักประกันที่ผู้ขายนำมามอบให้ดังกล่าวลดลงหรือเสื่อมค่าลง หรือมีอายุไม่ครอบคลุมถึงความรับผิดชอบของผู้ขายตลอดอายุสัญญา ไม่ว่าจะด้วยเหตุใดๆ ก็ตาม รวมถึงกรณีผู้ขายส่งมอบสิ่งของล่าช้าเป็นเหตุให้ระยะเวลาส่งมอบหรือวันครบกำหนดความรับผิดชอบในความชำรุดบกพร่องตามสัญญาเปลี่ยนแปลงไป ไม่ว่าจะเกิดขึ้นคราวใด ผู้ขายต้องหาหลักประกันใหม่หรือหลักประกันเพิ่มเติมให้มีจำนวนครบถ้วนตามวรรคหนึ่งมามอบให้แก่ผู้ซื้อภายใน ๗ (เจ็ด) วัน นับถัดจากวันที่ได้รับแจ้งเป็นหนังสือจากผู้ว่าจ้าง

หลักประกันที่ผู้รับจ้างนำมามอบไว้ตามข้อนี้ ผู้ว่าจ้างจะคืนให้แก่ผู้รับจ้างโดยไม่มีดอกเบี้ยเมื่อผู้รับจ้างพ้นจากข้อผูกพันและความรับผิดชอบทั้งปวงตามสัญญานี้แล้ว

**ข้อ ๔ ค่าจ้างและการจ่ายเงิน**

ผู้ว่าจ้างตกลงจ่ายและผู้รับจ้างตกลงรับเงินค่าจ้างจำนวนเงิน ๘๙,๒๓๘.๐๐ บาท (แปดหมื่นเก้าพันสองร้อยสามสิบแปดบาทถ้วน) ซึ่งได้รวมภาษีมูลค่าเพิ่ม จำนวน ๕,๘๓๘.๐๐ บาท (ห้าพันแปดร้อยสามสิบแปดบาทถ้วน) ตลอดจนภาษีอากรอื่นๆ และค่าใช้จ่ายทั้งปวงด้วยแล้ว เมื่อผู้รับจ้างได้ปฏิบัติงานทั้งหมดให้แล้วเสร็จเรียบร้อยตามสัญญาและผู้ว่าจ้างได้ตรวจรับงานจ้างตามข้อ ๑๐ ไว้โดยครบถ้วนแล้ว

การจ่ายเงินตามเงื่อนไขแห่งสัญญานี้ ผู้ว่าจ้างจะโอนเงินเข้าบัญชีเงินฝากธนาคารของผู้รับจ้าง ชื่อธนาคาร กสิกรไทย จำกัด (มหาชน) สาขา Central Airport ๒ ชื่อบัญชี นายสิงหา ชุ่มใจ เลขที่บัญชี ๔๕๗-๒-๕๕๓๕๒-๙ ทั้งนี้ ผู้รับจ้างตกลงเป็นผู้รับภาระเงินค่าธรรมเนียมหรือค่าบริการอื่นใดเกี่ยวกับการโอน รวมทั้งค่าใช้จ่ายอื่นใด (ถ้ามี) ที่ธนาคารเรียกเก็บ และยินยอมให้มีการหักเงินดังกล่าวจากจำนวนเงินโอนในงวดนั้นๆ

**ข้อ ๕ กำหนดเวลาแล้วเสร็จและสิทธิของผู้ว่าจ้างในการบอกเลิกสัญญา**

ผู้รับจ้างต้องเริ่มทำงานที่รับจ้างภายในวันที่ ๑๘ เดือน มิถุนายน พ.ศ. ๒๕๖๒ และจะต้องทำงานให้แล้วเสร็จบริบูรณ์ภายในวันที่ ๑๖ เดือน สิงหาคม พ.ศ. ๒๕๖๒ ถ้าผู้รับจ้างมิได้ลงมือทำงานภายในกำหนดเวลา หรือไม่สามารทำงานให้แล้วเสร็จตามกำหนดเวลา หรือมีเหตุให้เชื่อได้ว่าผู้รับจ้างไม่สามารถทำงานให้แล้วเสร็จภายในกำหนดเวลา หรือจะแล้วเสร็จล่าช้าเกินกว่ากำหนดเวลา หรือผู้รับจ้างทำผิดสัญญาข้อใดข้อหนึ่ง หรือตกเป็นผู้ถูกพิทักษ์ทรัพย์เด็ดขาดหรือตกเป็นผู้ล้มละลาย หรือเพิกเฉยไม่ปฏิบัติตามคำสั่งของคณะกรรมการตรวจรับพัสดุ ผู้ว่าจ้างมีสิทธิที่จะบอกเลิกสัญญานี้ได้ และมีสิทธิจ้างผู้รับจ้างรายใหม่เข้าทำงานของผู้รับจ้างให้ลุล่วงไปได้ด้วย การใช้สิทธิบอกเลิกสัญญานั้นไม่กระทบสิทธิของผู้ว่าจ้างที่จะเรียกร้องค่าเสียหายจากผู้รับจ้าง

การที่ผู้ว่าจ้างมิใช้สิทธิเลิกสัญญาดังกล่าวข้างต้นนั้น ไม่เป็นเหตุให้ผู้รับจ้างพ้นจากความรับผิดชอบตามสัญญา

**ข้อ ๖ ความรับผิดชอบในความชำรุดบกพร่องของงานจ้าง**

เมื่องานแล้วเสร็จบริบูรณ์ และผู้ว่าจ้างได้รับมอบงานจากผู้รับจ้างหรือจากผู้รับจ้างรายใหม่ ในกรณีที่มีการบอกเลิกสัญญาตามข้อ ๕ หากมีเหตุชำรุดบกพร่องหรือเสียหายเกิดขึ้นจากการจ้างนี้ ภายในกำหนด ๑ ปี - เดือน นับถัดจากวันที่ได้รับมอบงานดังกล่าว ซึ่งความชำรุดบกพร่องหรือเสียหายนั้น

/เกิดจาก...

ลงชื่อ ..... ผู้ว่าจ้าง  
ลงชื่อ ..... ผู้รับจ้าง  
ลงชื่อ ..... พยาน  
ลงชื่อ .....

เกิดจากความบกพร่องของผู้รับจ้างอันเกิดจากการใช้วัสดุที่ไม่ถูกต้องหรือทำไว้มันหรือหยาบ หรือทำไม่ถูกต้องตามมาตรฐานแห่งหลักวิชา ผู้รับจ้างจะต้องรีบทำการแก้ไขให้เป็นที่ยอมรับโดยมิชักช้า โดยผู้ว่าจ้างไม่ต้องออกเงินใดๆ ในการนี้ทั้งสิ้น หากผู้รับจ้างไม่กระทำการดังกล่าวภายในกำหนด ..... (.....) วัน นับถัดจากวันที่ได้รับแจ้งเป็นหนังสือจากผู้ว่าจ้างหรือไม่ทำการแก้ไขให้ถูกต้องเรียบร้อยภายในเวลาที่ผู้ว่าจ้างกำหนดให้ผู้ว่าจ้างมีสิทธิที่จะทำการนั้นเอง หรือจ้างผู้อื่นให้ทำงานนั้น โดยผู้รับจ้างต้องเป็นผู้ออกค่าใช้จ่ายเองทั้งสิ้น

ในกรณีเร่งด่วนจำเป็นต้องรีบแก้ไขเหตุชำรุดบกพร่องหรือเสียหายโดยเร็ว และไม่อาจรอให้ผู้รับจ้างแก้ไขในระยะเวลาที่กำหนดไว้ตามวรรคหนึ่งได้ ผู้ว่าจ้างมีสิทธิเข้าจัดการแก้ไขเหตุชำรุดบกพร่องหรือเสียหายนั้นเอง หรือจ้างผู้อื่นให้ซ่อมแซมความชำรุดบกพร่องหรือเสียหาย โดยผู้รับจ้างต้องรับผิดชอบชำระค่าใช้จ่ายทั้งหมด

การที่ผู้ว่าจ้างทำการนั้นเอง หรือจ้างผู้อื่นให้ทำงานนั้นแทนผู้รับจ้าง ไม่ทำให้ผู้รับจ้างหลุดพ้นจากความรับผิดชอบตามสัญญา หากผู้รับจ้างไม่ชดใช้ค่าใช้จ่ายหรือค่าเสียหายตามที่ผู้ว่าจ้างเรียกร้อง ผู้ว่าจ้างมีสิทธิบังคับจากหลักประกันการปฏิบัติตามสัญญาได้

**ข้อ ๗ การจ้างช่วง**

ผู้รับจ้างจะต้องไม่เอางานทั้งหมดหรือแต่บางส่วนแห่งสัญญานี้ไปจ้างช่วงอีกทอดหนึ่ง เว้นแต่การจ้างช่วงงานแต่บางส่วนที่ได้รับอนุญาตเป็นหนังสือจากผู้ว่าจ้างแล้ว การที่ผู้ว่าจ้างได้อนุญาตให้จ้างช่วงงานแต่บางส่วนดังกล่าวนี้ ไม่เป็นเหตุให้ผู้รับจ้างหลุดพ้นจากความรับผิดชอบหรือพันธหน้าที่ตามสัญญานี้ และผู้รับจ้างจะยังคงต้องรับผิดชอบในความผิดและความประมาทเลินเล่อของผู้รับจ้างช่วงหรือของตัวแทนหรือลูกจ้างของผู้รับจ้างช่วงนั้นทุกประการ

กรณีผู้รับจ้างไปจ้างช่วงงานแต่บางส่วนโดยฝ่าฝืนความในวรรคหนึ่ง ผู้รับจ้างต้องชำระค่าปรับให้แก่ผู้ว่าจ้างเป็นจำนวนเงินในอัตราร้อยละ ๑๐ (๑๐%) ของวงเงินของงานที่จ้างช่วงตามสัญญานี้ ไม่ตัดสิทธิผู้ว่าจ้างในการบอกเลิกสัญญา

**ข้อ ๘ ความรับผิดของผู้รับจ้าง**

ผู้รับจ้างจะต้องรับผิดชอบต่ออุบัติเหตุ ความเสียหาย หรือภัยอันตรายใดๆ อันเกิดจากการปฏิบัติงานของผู้รับจ้าง และจะต้องรับผิดชอบต่อความเสียหายจากการกระทำของลูกจ้างหรือตัวแทนของผู้รับจ้าง และจากการปฏิบัติงานของผู้รับจ้างช่วงด้วย (ถ้ามี)

ความเสียหายใดๆ อันเกิดแก่งานที่ผู้รับจ้างได้ทำขึ้น แม้จะเกิดขึ้นเพราะเหตุสุดวิสัยก็ตาม ผู้รับจ้างจะต้องรับผิดชอบโดยซ่อมแซมให้คืนดีหรือเปลี่ยนให้ใหม่โดยค่าใช้จ่ายของผู้รับจ้างเอง เว้นแต่ความเสียหายนั้นเกิดจากความผิดของผู้ว่าจ้าง ทั้งนี้ ความรับผิดของผู้รับจ้างดังกล่าวในข้อนี้จะสิ้นสุดลงเมื่อผู้ว่าจ้างได้รับมอบงานครั้งสุดท้าย ซึ่งหลังจากนั้นผู้รับจ้างคงต้องรับผิดชอบเพียงในกรณีชำรุดบกพร่องหรือความเสียหายดังกล่าวในข้อ ๖ เท่านั้น

ผู้รับจ้างจะต้องรับผิดชอบต่อบุคคลภายนอกในความเสียหายใดๆ อันเกิดจากการปฏิบัติงานของผู้รับจ้าง หรือลูกจ้างหรือตัวแทนของผู้รับจ้าง รวมถึงผู้รับจ้างช่วง (ถ้ามี) ตามสัญญานี้ หากผู้ว่าจ้างถูกเรียกร้องหรือฟ้องร้องหรือต้องชดใช้ค่าเสียหายให้แก่บุคคลภายนอกไปแล้ว ผู้รับจ้างจะต้องดำเนินการใดๆ เพื่อให้มีการว่าต่างแก้ต่างให้แก่ผู้ว่าจ้างโดยค่าใช้จ่ายของผู้รับจ้างเอง รวมทั้งผู้รับจ้างจะต้องชดใช้ค่าเสียหายนั้นๆ ตลอดจนค่าใช้จ่ายใดๆ อันเกิดจากการถูกเรียกร้องหรือถูกฟ้องร้องให้แก่ผู้ว่าจ้างทันที

/ข้อ ๙ การจ่ายเงิน...

ลงชื่อ.....ผู้ว่าจ้าง  
ลงชื่อ.....ผู้รับจ้าง  
ลงชื่อ.....พยาน  
ลงชื่อ.....

**ข้อ ๙ การจ่ายเงินแก่ลูกจ้าง**

ผู้รับจ้างจะต้องจ่ายเงินแก่ลูกจ้างที่ผู้รับจ้างได้จ้างมาในอัตราและตามกำหนดเวลาที่ผู้รับจ้างได้ตกลงหรือทำสัญญาไว้ต่อลูกจ้างดังกล่าว

ถ้าผู้รับจ้างไม่จ่ายเงินค่าจ้างหรือค่าทดแทนอื่นใดแก่ลูกจ้างดังกล่าวในวรรคหนึ่ง ผู้ว่าจ้างมีสิทธิที่จะเอาเงินค่าจ้างที่จะต้องจ่ายแก่ผู้รับจ้างมาจ่ายให้แก่ลูกจ้างของผู้รับจ้างดังกล่าว และให้ถือว่าผู้ว่าจ้างได้จ่ายเงินจำนวนนั้นเป็นค่าจ้างให้แก่ผู้รับจ้างตามสัญญาแล้ว

ผู้รับจ้างจะต้องจัดให้มีประกันภัยสำหรับลูกจ้างทุกคนที่จ้างมาทำงาน โดยให้ครอบคลุมถึงความรับผิดชอบทั้งปวงของผู้รับจ้าง รวมทั้งผู้รับจ้างช่วง (ถ้ามี) ในกรณีความเสียหายที่คิดค่าสินไหมทดแทนได้ตามกฎหมายซึ่งเกิดจากอุบัติเหตุหรือภัยอันตรายใดๆ ต่อลูกจ้างหรือบุคคลอื่นที่ผู้รับจ้าง หรือผู้รับจ้างช่วงจ้างมาทำงาน ผู้รับจ้างจะต้องส่งมอบกรมธรรม์ประกันภัยดังกล่าวพร้อมทั้งหลักฐานการชำระเบี้ยประกันให้แก่ผู้ว่าจ้างเมื่อผู้ว่าจ้างเรียกร้อง

**ข้อ ๑๐ การตรวจรับงานจ้าง**

เมื่อผู้ว่าจ้างได้ตรวจรับงานจ้างที่ส่งมอบและเห็นว่าถูกต้องครบถ้วนตามสัญญาแล้ว ผู้ว่าจ้างจะออกหลักฐานการรับมอบเป็นหนังสือไว้ให้ เพื่อผู้รับจ้างนำมาเป็นหลักฐานประกอบการขอรับเงินค่างานจ้างนั้น

ถ้าผลของการตรวจรับงานจ้างปรากฏว่างานจ้างที่ผู้รับจ้างส่งมอบไม่ตรงตามสัญญา ผู้ว่าจ้างทรงไว้ซึ่งสิทธิที่จะไม่รับงานจ้างนั้น ในกรณีเช่นว่านี้ ผู้รับจ้างต้องทำการแก้ไขให้ถูกต้องตามสัญญา ด้วยค่าใช้จ่ายของผู้รับจ้างเอง และระยะเวลาที่เสียไปเพราะเหตุดังกล่าวผู้รับจ้างจะนำมาอ้างเป็นเหตุขอขยายเวลาส่งมอบงานจ้างตามสัญญาหรือของดหรือลดค่าปรับไม่ได้

**ข้อ ๑๑ รายละเอียดของงานจ้างคลาดเคลื่อน**

ผู้รับจ้างรับรองว่าได้ตรวจสอบและทำความเข้าใจในรายละเอียดของงานจ้างโดยถี่ถ้วนแล้ว หากปรากฏว่ารายละเอียดของงานจ้างนั้นผิดพลาดหรือคลาดเคลื่อนไปจากหลักการทางวิศวกรรมหรือทางเทคนิค ผู้รับจ้างตกลงที่จะปฏิบัติตามคำวินิจฉัยของผู้ว่าจ้าง คณะกรรมการตรวจรับพัสดุ เพื่อให้งานแล้วเสร็จบริบูรณ์ คำวินิจฉัยดังกล่าวให้ถือเป็นที่สุด โดยผู้รับจ้างจะคิดค่าจ้าง ค่าเสียหาย หรือค่าใช้จ่ายใดๆ เพิ่มขึ้นจากผู้ว่าจ้าง หรือขอขยายอายุสัญญาไม่ได้

**ข้อ ๑๒ ค่าปรับ**

หากผู้รับจ้างไม่สามารถทำงานให้แล้วเสร็จภายในเวลาที่กำหนดไว้ในสัญญาและผู้ว่าจ้างยังมีได้บอกเลิกสัญญา ผู้รับจ้างจะต้องชำระค่าปรับให้แก่ผู้ว่าจ้างเป็นจำนวนเงิน วันละ ๑๐๐ บาท (หนึ่งร้อยบาทถ้วน) นับถัดจากวันที่ครบกำหนดเวลาแล้วเสร็จของงานตามสัญญาหรือวันที่ผู้ว่าจ้างได้ขยายเวลาทำงานให้ จนถึงวันที่ทำงานแล้วเสร็จจริง นอกจากนี้ ผู้รับจ้างยอมให้ผู้ว่าจ้างเรียกค่าเสียหายอันเกิดขึ้นจากการที่ผู้รับจ้างทำงานล่าช้าเฉพาะส่วนที่เกินกว่าจำนวนค่าปรับดังกล่าวได้อีกด้วย

ในระหว่างที่ผู้ว่าจ้างยังมีได้บอกเลิกสัญญานั้น หากผู้ว่าจ้างเห็นว่าผู้รับจ้างจะไม่สามารถปฏิบัติตามสัญญาต่อไปได้ ผู้ว่าจ้างจะใช้สิทธิบอกเลิกสัญญาและใช้สิทธิตามข้อ ๑๓ ก็ได้ และถ้าผู้ว่าจ้างได้แจ้งข้อเรียกร้องไปยังผู้รับจ้างเมื่อครบกำหนดเวลาแล้วเสร็จของงานขอให้ชำระค่าปรับแล้ว ผู้ว่าจ้างมีสิทธิที่จะปรับผู้รับจ้างจนถึงวันบอกเลิกสัญญาได้อีกด้วย

...../ข้อ ๑๓ สิทธิของผู้ว่าจ้าง...  
ลงชื่อ.....ผู้ว่าจ้าง  
ลงชื่อ.....ผู้รับจ้าง  
ลงชื่อ.....พยาน  
.....

**ข้อ ๑๓ สิทธิของผู้ว่าจ้างภายหลังบอกเลิกสัญญา**

ในกรณีที่ผู้ว่าจ้างบอกเลิกสัญญา ผู้ว่าจ้างอาจทำงานนั้นเองหรือว่าจ้างผู้อื่นให้ทำงานนั้น ต่อจนแล้วเสร็จก็ได้ และในกรณีดังกล่าว ผู้ว่าจ้างมีสิทธิรับหรือบังคับจากหลักประกันการปฏิบัติตามสัญญา ทั้งหมดหรือบางส่วนตามแต่จะเห็นสมควร นอกจากนี้ ผู้รับจ้างจะต้องรับผิดชอบในค่าเสียหายซึ่งเป็น จำนวนเกินกว่าหลักประกันการปฏิบัติตามสัญญา รวมทั้งค่าใช้จ่ายที่เพิ่มขึ้นในการทำงานนั้นต่อให้แล้วเสร็จ ตามสัญญา ซึ่งผู้ว่าจ้างจะหักเอาจากจำนวนเงินใดๆ ที่จะจ่ายให้แก่ผู้รับจ้างก็ได้

**ข้อ ๑๔ การบังคับค่าปรับ ค่าเสียหาย และค่าใช้จ่าย**

ในกรณีที่ผู้รับจ้างไม่ปฏิบัติตามสัญญาข้อใดข้อหนึ่งด้วยเหตุใดๆ ก็ตาม จนเป็นเหตุ ให้เกิดค่าปรับ ค่าเสียหาย หรือค่าใช้จ่ายแก่ผู้ว่าจ้าง ผู้รับจ้างต้องชดเชยค่าปรับ ค่าเสียหาย หรือค่าใช้จ่าย ดังกล่าวให้แก่ผู้ว่าจ้างโดยสิ้นเชิงภายในกำหนด ๑๕ (สิบห้า) วัน นับถัดจากวันที่ได้รับแจ้งเป็นหนังสือจาก ผู้ว่าจ้าง หากผู้รับจ้างไม่ชดเชยให้ถูกต้องครบถ้วนภายในระยะเวลาดังกล่าวให้ผู้ว่าจ้างมีสิทธิที่จะหักเอาจาก จำนวนเงินค่าจ้างที่ต้องชำระ หรือบังคับจากหลักประกันการปฏิบัติตามสัญญาได้ทันที

หากค่าปรับ ค่าเสียหาย หรือค่าใช้จ่ายที่บังคับจากเงินค่าจ้างที่ต้องชำระหรือหลักประกัน การปฏิบัติตามสัญญาแล้วยังไม่เพียงพอ ผู้รับจ้างยินยอมชำระส่วนที่เหลือที่ยังขาดอยู่จนครบถ้วนตาม จำนวนค่าปรับ ค่าเสียหาย หรือค่าใช้จ่ายนั้น ภายในกำหนด ๑๕ (สิบห้า) วัน นับถัดจากวันที่ได้รับแจ้ง เป็นหนังสือจากผู้ว่าจ้าง

หากมีเงินค่าจ้างตามสัญญาที่หักไว้จ่ายเป็นค่าปรับ ค่าเสียหาย หรือค่าใช้จ่ายแล้ว ยังเหลืออยู่อีกเท่าใด ผู้ว่าจ้างจะคืนให้แก่ผู้รับจ้างทั้งหมด

**ข้อ ๑๕ การงดหรือลดค่าปรับ หรือการขยายเวลาปฏิบัติงานตามสัญญา**

ในกรณีที่มีเหตุเกิดจากความผิดหรือความบกพร่องของฝ่ายผู้ว่าจ้าง หรือเหตุสุดวิสัย หรือเกิดจากพฤติการณ์อันหนึ่งอันใดที่ผู้รับจ้างไม่ต้องรับผิดชอบตามกฎหมาย หรือเหตุอื่นตามที่กำหนด ในกฎกระทรวง ซึ่งออกตามความในกฎหมายว่าด้วยการจัดซื้อจัดจ้างและการบริหารพัสดุภาครัฐ ทำให้ผู้รับจ้าง ไม่สามารถทำงานให้แล้วเสร็จตามเงื่อนไขและกำหนดเวลาแห่งสัญญานี้ได้ ผู้รับจ้างจะต้องแจ้งเหตุหรือ พฤติการณ์ดังกล่าวพร้อมหลักฐานเป็นหนังสือให้ผู้ว่าจ้างทราบ เพื่อของดหรือลดค่าปรับ หรือขยายเวลา ทำงานออกไปภายใน ๑๕ (สิบห้า) วันนับถัดจากวันที่เหตุนั้นสิ้นสุดลง หรือตามที่กำหนดในกฎกระทรวง ดังกล่าว แล้วแต่กรณี

ถ้าผู้รับจ้างไม่ปฏิบัติให้เป็นไปตามความในวรรคหนึ่ง ให้ถือว่าผู้รับจ้างได้สละสิทธิ เรียกร้องในการที่จะของดหรือลดค่าปรับ หรือขยายเวลาทำงานออกไปโดยไม่มีเงื่อนไขทั้งสิ้น เว้นแต่ กรณีเหตุเกิดจากความผิดหรือความบกพร่องของฝ่ายผู้ว่าจ้าง ซึ่งมีหลักฐานชัดเจน หรือผู้ว่าจ้างทราบ ดิอยู่แล้วตั้งแต่วันที่

การงดหรือลดค่าปรับ หรือขยายกำหนดเวลาทำงานตามวรรคหนึ่ง อยู่ในดุลพินิจ ของผู้ว่าจ้างที่จะพิจารณาตามที่เห็นสมควร

/ข้อ ๑๖ การใช้เรือไทย...

ลงชื่อ.....ผู้ว่าจ้าง  
ลงชื่อ.....ผู้รับจ้าง  
ลงชื่อ.....พยาน  
ลงชื่อ.....

### ข้อ ๑๖ การใช้เรือไทย

ในการปฏิบัติตามสัญญานี้ หากผู้รับจ้างจะต้องส่งหรือนำเข้ามาจากต่างประเทศ รวมทั้งเครื่องมือและอุปกรณ์ที่ต้องนำเข้ามาเพื่อปฏิบัติงานตามสัญญา ไม่ว่าผู้รับจ้างจะเป็นผู้นำของเข้ามาเอง หรือนำเข้ามาโดยผ่านตัวแทนหรือบุคคลอื่นใด ถ้าสิ่งของนั้นต้องนำเข้ามาโดยทางเรือในเส้นทางเดินเรือที่มีเรือไทยเดินอยู่และสามารถให้บริการรับขนได้ตามที่รัฐมนตรีว่าการกระทรวงคมนาคมประกาศกำหนด ผู้รับจ้างต้องจัดการให้สิ่งของดังกล่าวบรรทุกโดยเรือไทยหรือเรือที่มีสิทธิเช่นเดียวกับเรือไทยจากต่างประเทศมายังประเทศไทย เว้นแต่จะได้รับอนุญาตจากกรมเจ้าท่าก่อนบรรทุกของนั้นลงเรืออื่นที่มีใบเรือไทยหรือเป็นของที่รัฐมนตรีว่าการกระทรวงคมนาคมประกาศยกเว้นให้บรรทุกโดยเรืออื่นได้ ทั้งนี้ไม่ว่าการส่งหรือนำเข้าสิ่งของดังกล่าวจากต่างประเทศจะเป็นแบบใด

ในการส่งมอบงานตามสัญญาให้แก่ผู้ว่าจ้าง ถ้างานนั้นมีสิ่งของตามวรรคหนึ่ง ผู้รับจ้างจะต้องส่งมอบใบตราส่ง (Bill of Lading) หรือสำเนาใบตราส่งสำหรับของนั้น ซึ่งแสดงว่าได้บรรทุกมาโดยเรือไทยหรือเรือที่มีสิทธิเช่นเดียวกับเรือไทยให้แก่ผู้ว่าจ้างพร้อมกับการส่งมอบงานด้วย

ในกรณีที่สิ่งของดังกล่าวไม่ได้บรรทุกจากต่างประเทศมายังประเทศไทยโดยเรือไทยหรือเรือที่มีสิทธิเช่นเดียวกับเรือไทย ผู้รับจ้างต้องส่งมอบหลักฐานซึ่งแสดงว่าได้รับอนุญาตจากกรมเจ้าท่าให้บรรทุกของโดยเรืออื่นได้ หรือหลักฐานซึ่งแสดงว่าได้ชำระค่าธรรมเนียมพิเศษเนื่องจากการไม่บรรทุกของโดยเรือไทยตามกฎหมายว่าด้วยการส่งเสริมการพาณิชย์แล้วอย่างใดอย่างหนึ่งแก่ผู้ว่าจ้างด้วย

ในกรณีที่ผู้รับจ้างไม่ส่งมอบหลักฐานอย่างใดอย่างหนึ่งดังกล่าวในวรรคสอง และวรรคสามให้แก่ผู้ว่าจ้าง แต่จะขอส่งมอบงานดังกล่าวให้ผู้ว่าจ้างก่อนโดยไม่รับชำระเงินค่าจ้าง ผู้ว่าจ้างมีสิทธิรับงานดังกล่าวไว้ก่อน และชำระเงินค่าจ้างเมื่อผู้รับจ้างได้ปฏิบัติถูกต้องครบถ้วนดังกล่าวแล้วได้

สัญญานี้ทำขึ้นเป็นสองฉบับ มีข้อความถูกต้องตรงกัน คู่สัญญาได้อ่านและเข้าใจข้อความโดยละเอียดตลอดแล้ว จึงได้ลงลายมือชื่อ พร้อมทั้งประทับตรา (ถ้ามี) ไว้เป็นสำคัญต่อหน้าพยาน และคู่สัญญาต่างยึดถือไว้ฝ่ายละหนึ่งฉบับ

(ลงชื่อ)..... .....ผู้ว่าจ้าง

(นางสาวศศิธร ศิริมหาราช)

ผู้อำนวยการโรงพยาบาลประสาทเชียงใหม่

(ลงชื่อ)..... .....ผู้รับจ้าง

(นายสิงหา ชุ่มใจ)

(ลงชื่อ)..... .....พยาน

(นายอุทัยชาติ มุลทอง)

รองผู้อำนวยการด้านอำนวยการ

(ลงชื่อ)..... .....พยาน

(นางสาวสุรีย์พร แซ่ลี)

นักวิชาการพัสดุชำนาญการ

ขอบเขตของงาน (Terms of Reference: TOR)  
จ้างปรับปรุงมุ้งลวด โรงพยาบาลประสาทเชียงใหม่

๑. ความเป็นมา

โรงพยาบาลประสาทเชียงใหม่เป็นโรงพยาบาลที่ให้บริการทางการแพทย์ด้านโรคระบบประสาทภาคเหนือ ให้บริการผู้ป่วยนอกและผู้ป่วยใน โดยประตุมุ้งลวดและหน้าต่างมุ้งลวดงานการพยาบาลผู้ป่วยหนักอายุรกรรม งานการพยาบาลผู้ป่วยศัลยกรรม และงานการพยาบาลผู้ป่วยอายุรกรรมเกิดการชำรุดเสียหาย ไม่สามารถใช้งานได้ ตามปกติ ส่งผลกระทบต่อความปลอดภัยและสุขอนามัยของผู้มารับบริการและเจ้าหน้าที่ จึงมีความจำเป็นต้อง เปลี่ยนมุ้งลวดหน้าต่างและมุ้งลวดประตู เพื่อความปลอดภัยและสุขอนามัยของผู้มารับบริการและเจ้าหน้าที่ โรงพยาบาลประสาทเชียงใหม่

๒. วัตถุประสงค์

- ๒.๑ เพื่อความปลอดภัยของผู้มารับบริการ ญาติ และเจ้าหน้าที่ จากมุ้งลวดที่ชำรุดเสียหาย  
๒.๒ เพื่อสุขอนามัยของผู้มารับบริการและเจ้าหน้าที่ ป้องกันยุงซึ่งเป็นพาหะของโรคไข้เลือดออก

๓. คุณสมบัติของผู้เสนอราคา

- ๓.๑ มีความสามารถตามกฎหมาย  
๓.๒ ไม่เป็นบุคคลล้มละลาย  
๓.๓ ไม่อยู่ระหว่างเลิกกิจการ  
๓.๔ ไม่เป็นบุคคลซึ่งอยู่ระหว่างถูกระงับการยื่นข้อเสนอหรือทำสัญญากับหน่วยงานของรัฐไว้ชั่วคราว เนื่องจากเป็นผู้ที่ไม่ผ่านเกณฑ์การประเมินผลการปฏิบัติงานของผู้ประกอบการตามระเบียบ ที่รัฐมนตรีว่าการกระทรวงการคลังกำหนดตามที่ประกาศเผยแพร่ในระบบเครือข่ายสารสนเทศ ของกรมบัญชีกลาง  
๓.๕ ไม่เป็นบุคคลซึ่งถูกระงับชื่อไว้ในบัญชีรายชื่อผู้ทิ้งงานและได้แจ้งเวียนชื่อให้เป็นผู้ทิ้งงานของหน่วยงานของรัฐในระบบเครือข่ายสารสนเทศของกรมบัญชีกลาง ซึ่งรวมถึงนิติบุคคลที่ผู้ทิ้งงานเป็นหุ้นส่วนผู้จัดการ กรรมการผู้จัดการ ผู้บริหาร ผู้มีอำนาจในการดำเนินงานในกิจการของนิติบุคคลนั้นด้วย  
๓.๖ มีคุณสมบัติและไม่มีลักษณะต้องห้ามตามที่คณะกรรมการนโยบายการจัดซื้อจัดจ้างและ การบริหารพัสดุ ภาครัฐกำหนดในราชกิจจานุเบกษา  
๓.๗ เป็นบุคคลธรรมดาหรือนิติบุคคลผู้มีอาชีพรับจ้างงานดังกล่าว  
๓.๘ ไม่เป็นผู้มีผลประโยชน์ร่วมกันกับผู้ยื่นข้อเสนอรายอื่นที่เข้ายื่นข้อเสนอให้แก่ โรงพยาบาลประสาทเชียงใหม่ หรือไม่เป็นผู้กระทำการอันเป็นการขัดขวาง การแข่งขันอย่างเป็นธรรม ในการจ้างครั้งนี้  
๓.๙ ไม่เป็นผู้ได้รับเอกสิทธิ์หรือความคุ้มกัน ซึ่งอาจปฏิเสธไม่ยอมขึ้นศาลไทย เว้นแต่รัฐบาลของผู้ยื่นข้อเสนอ ได้มีคำสั่งให้สละเอกสิทธิ์และความคุ้มกันเช่นนั้น

๔. ขอบเขตของงาน

๔.๑ งานการพยาบาลผู้ป่วยหนักอายุรกรรม (ICU MED)

- ๔.๑.๑ มุ้งลวดหน้าต่างบานเลื่อน ชนิดบานคู่  
๔.๑.๒ มุ้งลวดหน้าต่างบานเลื่อน ชนิดบานเดี่ยว  
๔.๑.๓ มุ้งลวดหน้าต่าง ชนิดบานพับเข้ากรอบ  
สำหรับติดตั้งในห้องน้ำพยาบาล

ลงชื่อ.....ผู้ว่าจ้าง  
ลงชื่อ.....ผู้รับจ้าง  
ลงชื่อ.....พยาน  
จำนวน ๑๒ บาน  
จำนวน ๖ บาน  
จำนวน ๓ ชุด (๖ บาน)

นางวาสนา กัณหา ..... นางณัฐชา คนใจชื่อ .....  
นายอัครา ยุบยาแสง .....

/๔๒ งานการพยาบาล...

- ๔.๒ งานการพยาบาลผู้ป่วยศัลยกรรม (ward ๕)
- |                                                                             |              |
|-----------------------------------------------------------------------------|--------------|
| ๔.๒.๑ มุ้งลวดหน้าต่างบานเลื่อน ชนิดบานคู่                                   | จำนวน ๑๐ บาน |
| ๔.๒.๒ มุ้งลวดหน้าต่างบานเลื่อน ชนิดบานเดี่ยว                                | จำนวน ๕ บาน  |
| ๔.๒.๓ มุ้งลวดหน้าต่าง ชนิดบานพับเข้ากรอบ<br>สำหรับติดตั้งในห้องผู้ป่วยสามัญ | จำนวน ๒๔ บาน |
| ๔.๒.๔ มุ้งลวดประตู                                                          | จำนวน ๔ บาน  |
| ๔.๒.๕ มุ้งลวดหน้าต่าง ชนิดบานพับเข้ากรอบ<br>สำหรับติดตั้งในห้องน้ำผู้ป่วย   | จำนวน ๖ บาน  |
| ๔.๒.๖ มุ้งลวดหน้าต่าง ชนิดบานพับเข้ากรอบ<br>สำหรับติดตั้งในห้องน้ำพยาบาล    | จำนวน ๓ บาน  |
| ๔.๒.๗ มุ้งลวดหน้าต่าง ชนิดบานพับเข้ากรอบ<br>สำหรับติดตั้งในห้องเก็บผ้า      | จำนวน ๖ บาน  |
- ๔.๓ งานการพยาบาลผู้ป่วยอายุรกรรม (ward ๖)
- |                                                                             |              |
|-----------------------------------------------------------------------------|--------------|
| ๔.๓.๑ มุ้งลวดหน้าต่างบานเลื่อน ชนิดบานคู่                                   | จำนวน ๑๐ บาน |
| ๔.๓.๒ มุ้งลวดหน้าต่างบานเลื่อน ชนิดบานเดี่ยว                                | จำนวน ๕ บาน  |
| ๔.๓.๓ มุ้งลวดหน้าต่าง ชนิดบานพับเข้ากรอบ<br>สำหรับติดตั้งในห้องผู้ป่วยสามัญ | จำนวน ๒๔ บาน |
| ๔.๓.๔ มุ้งลวดประตู                                                          | จำนวน ๔ บาน  |
| ๔.๓.๕ มุ้งลวดหน้าต่าง ชนิดบานพับเข้ากรอบ<br>สำหรับติดตั้งในห้องน้ำผู้ป่วย   | จำนวน ๖ บาน  |
| ๔.๓.๖ มุ้งลวดหน้าต่าง ชนิดบานพับเข้ากรอบ                                    | จำนวน ๓ ชุด  |
| ๔.๓.๗ มุ้งลวดหน้าต่าง ชนิดบานพับเข้ากรอบ<br>สำหรับติดตั้งในห้องเก็บผ้า      | จำนวน ๖ บาน  |

๕. เงื่อนไขเฉพาะ

- ๕.๑ มุ้งลวดทำจากวัสดุอลูมิเนียม
- ๕.๒ กรอบมุ้งลวดหน้าต่างบานเลื่อน ทำจากวัสดุอลูมิเนียม ความหนาไม่น้อยกว่า ๑.๒ มม.
- ๕.๓ กรอบมุ้งลวดหน้าต่างชนิดบานพับเข้ากรอบและกรอบมุ้งลวดประตู ทำจากวัสดุอลูมิเนียม ความหนาไม่น้อยกว่า ๑.๐ มม.
- ๕.๔ มุ้งลวดประตูและมุ้งลวดหน้าต่าง มีตัวล็อกทำจากแม่เหล็ก
- ๕.๕ มุ้งลวดและอุปกรณ์ต้องได้รับการรับรองมาตรฐานผลิตภัณฑ์อุตสาหกรรม (มอก.)
- ๕.๖ ขนาด จำนวน และสถานที่ติดตั้งมุ้งลวด เป็นไปตามแปลนผังมุ้งลวด ที่แนบท้ายนี้

ลงชื่อ.....ผู้ว่าจ้าง

ลงชื่อ.....ผู้รับจ้าง

ลงชื่อ.....พยาน

/๖.เงื่อนไขอื่นๆ....

นางวาสนา กัณหา .....  
นายอัศรา ยุบยาแสง .....

นางณัฐชยา คนใจชื่อ .....



๖. เงื่อนไขอื่นๆ

- ๖.๑ ผู้รับจ้างต้องนำเสนออุปกรณ์ที่เปลี่ยนใหม่ ซึ่งเป็นของใหม่ไม่เคยผ่านการใช้งานมาก่อน
- ๖.๒ ผู้รับจ้างต้องรับประกันอุปกรณ์ที่เปลี่ยนทุกชนิด ไม่น้อยกว่า ๑ ปี นับจากวันตรวจรับแล้วเสร็จ
- ๖.๓ ผู้รับจ้างต้องทำการสำรวจพื้นที่และจัดทำแบบติดตั้งมั่งสวด เพื่อขออนุมัติกับโรงพยาบาลประสาทเชียงใหม่ ก่อนเข้าดำเนินงาน
- ๖.๔ ในกรณีประตูปานเลื่อนอัตโนมัติและอุปกรณ์ประกอบชำรุดเสียหาย ไม่สามารถใช้งานได้จากการใช้งานตามปกติ ในระยะเวลาประกัน ผู้รับจ้างต้องดำเนินการเปลี่ยนอุปกรณ์ชิ้นใหม่ให้กับทางโรงพยาบาล
- ๖.๕ ผู้รับจ้างต้องรื้อถอนและส่งคืนอุปกรณ์เดิมทั้งหมดให้กับโรงพยาบาลประสาทเชียงใหม่

๗. ระยะเวลาส่งมอบ

กำหนดส่งมอบภายใน ๖๐ วัน นับจากวันลงนามในสัญญา

๘. การเบิกจ่ายเงิน

กำหนดจ่ายเงิน ๑๐๐% หลังจากคณะกรรมการตรวจรับพัสดุได้ตรวจรับพัสดุเรียบร้อยแล้ว

กำหนดรายละเอียดคุณลักษณะเฉพาะ (Terms of Reference: TOR) โครงการจ้างปรับปรุงมั่งสวดโรงพยาบาลประสาทเชียงใหม่ โดย

ลงชื่อ..........ประธานกรรมการ  
(นางวาสนา กัมหา)  
พยาบาลวิชาชีพชำนาญการ

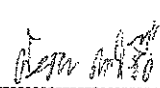

ลงชื่อ..........กรรมการ  
(นางณัฐชยา คนใจชื่อ)  
พยาบาลวิชาชีพชำนาญการ

ลงชื่อ..........กรรมการ  
(นายอัศรา ยุบยาแสง)  
นายช่างเทคนิคชำนาญงาน

ขอรับรองรายละเอียดคุณลักษณะเฉพาะ (Terms of Reference: TOR) โครงการจ้างปรับปรุงมั่งสวดโรงพยาบาลประสาทเชียงใหม่ และอนุมัติให้ใช้รายละเอียดคุณลักษณะเฉพาะ (Terms of Reference: TOR) ดังกล่าวนี้ได้

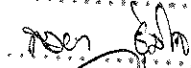

(นางสาวศศิธร ศิริมหาราช)  
ผู้อำนวยการโรงพยาบาลประสาทเชียงใหม่

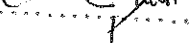
ลงชื่อ.....ผู้ว่าจ้าง  
ลงชื่อ..........ผู้รับจ้าง  
ลงชื่อ..........พยาบาล  
ลงชื่อ..........



โรงพยาบาลประสาทเชียงใหม่  
99 ถนนเทพ ต.สุเทพ  
อ.เมือง จ.เชียงใหม่

โครงการ . จัดพิมพ์ปฏิทินสุขภาพ โรงพยาบาลประสาทเชียงใหม่ จังหวัดเชียงใหม่

ลงชื่อ.....  
ลงชื่อ.....  
ลงชื่อ.....

ลงชื่อ.....ผู้ว่าจ้าง  
ลงชื่อ.....ผู้รับจ้าง  
ลงชื่อ.....พยาน  
ลงชื่อ.....

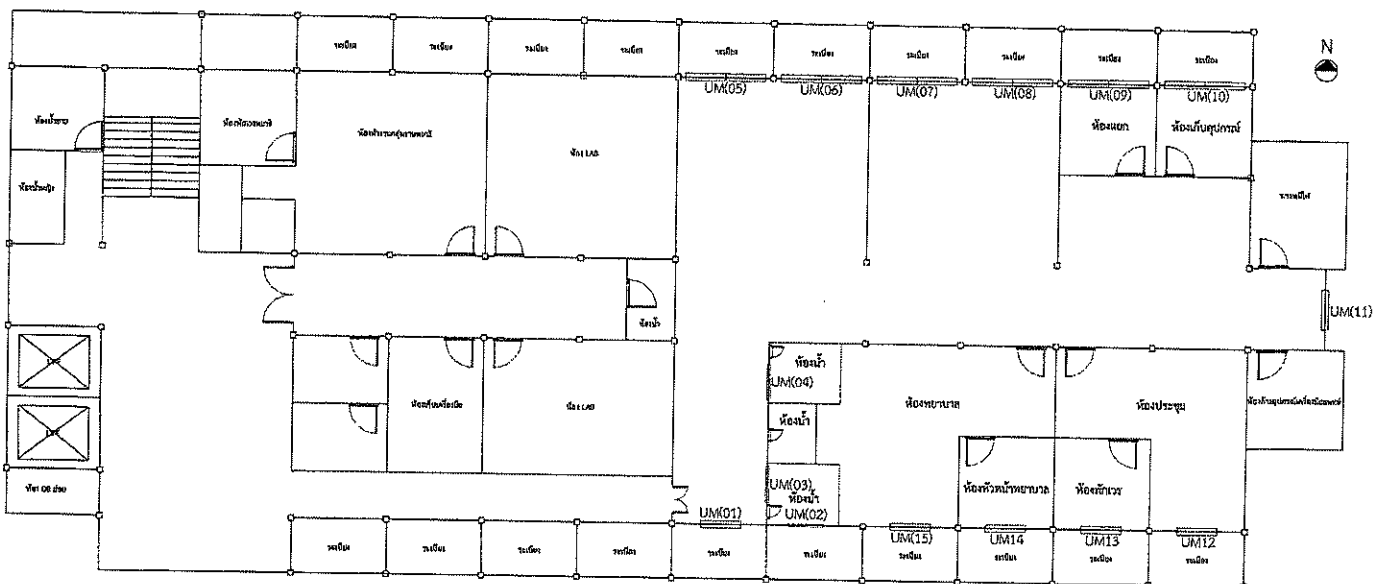

- |                                                           |                                                |                                                   |
|-----------------------------------------------------------|------------------------------------------------|---------------------------------------------------|
| UM(01) = 79X154.5 cm. จำนวน 1 บาน (บานเลื่อนเดี่ยว)       | UM(06) = 80X154 cm. จำนวน 2 บาน (บานเลื่อนคู่) | UM(11) = 81X154 cm. จำนวน 1 บาน (บานเลื่อนเดี่ยว) |
| UM(02) = 79X90 cm. จำนวน 2 บาน (บานพับเข้ากรอบ)           | UM(07) = 80X154 cm. จำนวน 2 บาน (บานเลื่อนคู่) | UM(12) = 79X154 cm. จำนวน 1 บาน (บานเลื่อนเดี่ยว) |
| UM(05) = 79X90 cm. จำนวน 2 บาน (บานพับเข้ากรอบ)           | UM(08) = 80X154 cm. จำนวน 2 บาน (บานเลื่อนคู่) | UM(13) = 82X154 cm. จำนวน 1 บาน (บานเลื่อนเดี่ยว) |
| UM(04) = 73.5X90 : 74X90 cm. จำนวน 2 บาน (บานพับเข้ากรอบ) | UM(09) = 80X154 cm. จำนวน 2 บาน (บานเลื่อนคู่) | UM(14) = 78X154 cm. จำนวน 1 บาน (บานเลื่อนเดี่ยว) |
| UM(05) = 80X154 cm. จำนวน 2 บาน (บานเลื่อนคู่)            | UM(10) = 80X154 cm. จำนวน 2 บาน (บานเลื่อนคู่) | UM(15) = 80X154 cm. จำนวน 1 บาน (บานเลื่อนเดี่ยว) |

แปลนผังมั่งลวด อาคาร 8 ชั้น ชั้น 3 (ICU MED)

ลงชื่อ.....  
 ลงชื่อ.....  
 ลงชื่อ.....  
 ลงชื่อ.....

ลงชื่อ..... ผู้ว่าจ้าง  
 ลงชื่อ..... ผู้รับจ้าง  
 ลงชื่อ..... พยาน  
 ลงชื่อ.....

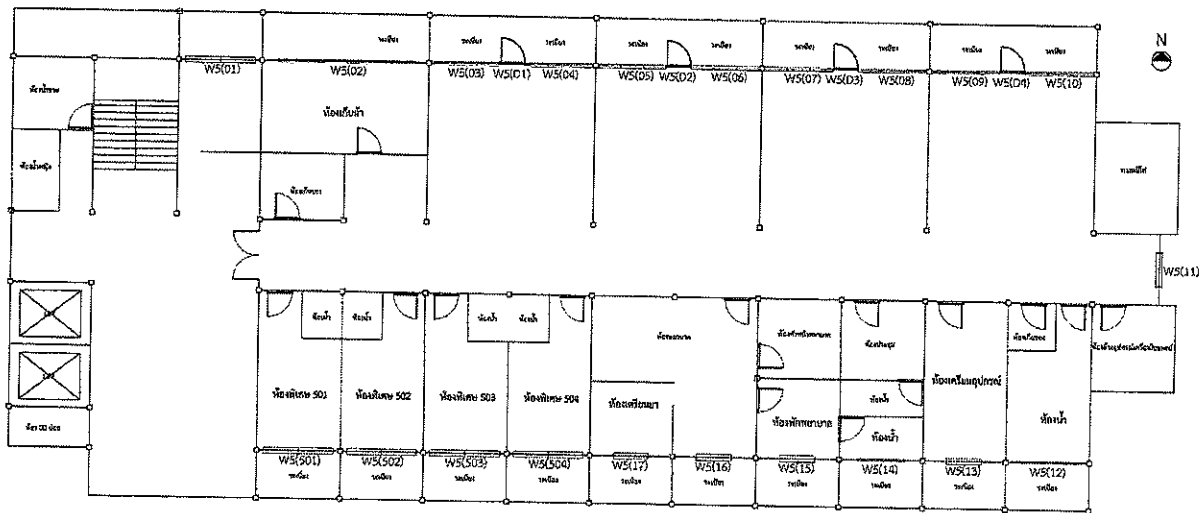

- WS501) = 82X154 ซม. จำนวน 2 บาน (บานเลื่อนคู่) WS502) = 82X154 ซม. จำนวน 2 บาน (บานเลื่อนคู่) WS503) = 81X154 ซม. จำนวน 2 บาน (บานเลื่อนคู่) WS504) = 81X155 ซม. จำนวน 2 บาน (บานเลื่อนคู่)
- WS(01) = 81X154 ซม. จำนวน 2 บาน (บานเลื่อนคู่) WS(06) = 60X145 ซม. จำนวน 3 บาน (บานพับเข้ากรอบ) WS(11) = 80X154.5 ซม. จำนวน 1 บาน (บานเลื่อนเดี่ยว) WS(16) = 81X154.5 ซม. จำนวน 1 บาน (บานเลื่อนเดี่ยว) WS(D1) = 88X200 ซม. จำนวน 1 บาน (บานพับเข้ากรอบ)
- WS(02) = 75.5X90 ซม. จำนวน 6 บาน (บานพับเข้ากรอบ) WS(07) = 61.5X145 ซม. จำนวน 3 บาน (บานพับเข้ากรอบ) WS(12) = 72.5X90 ซม. จำนวน 6 บาน (บานพับเข้ากรอบ) WS(17) = 80X154.5 ซม. จำนวน 1 บาน (บานเลื่อนเดี่ยว) WS(D2) = 88X200 ซม. จำนวน 1 บาน (บานพับเข้ากรอบ)
- WS(03) = 61X145 ซม. จำนวน 3 บาน (บานพับเข้ากรอบ) WS(08) = 61.5X145 ซม. จำนวน 3 บาน (บานพับเข้ากรอบ) WS(13) = 81X154.5 ซม. จำนวน 1 บาน (บานเลื่อนเดี่ยว) WS(D3) = 88X200 ซม. จำนวน 1 บาน (บานพับเข้ากรอบ)
- WS(04) = 61X145 ซม. จำนวน 3 บาน (บานพับเข้ากรอบ) WS(09) = 61.5X145 ซม. จำนวน 3 บาน (บานพับเข้ากรอบ) WS(14) = 67.5X89.5 ซม. จำนวน 3 บาน (บานพับเข้ากรอบ) WS(D4) = 88.5X260 ซม. จำนวน 1 บาน (บานพับเข้ากรอบ)
- WS(05) = 61.5X145 ซม. จำนวน 3 บาน (บานพับเข้ากรอบ) WS(10) = 61.5X145 ซม. จำนวน 3 บาน (บานพับเข้ากรอบ) WS(15) = 82X154.5 ซม. จำนวน 1 บาน (บานเลื่อนเดี่ยว)

แปลนผังมั่งสวด อาคาร 8 ชั้น ชั้น 5 (Word 5)

ลงชื่อ.....  
 ลงชื่อ.....  
 ลงชื่อ.....

ลงชื่อ..... ผู้ทำจ้าง  
 ลงชื่อ..... ผู้รับจ้าง  
 ลงชื่อ..... พยาน  
 ลงชื่อ.....

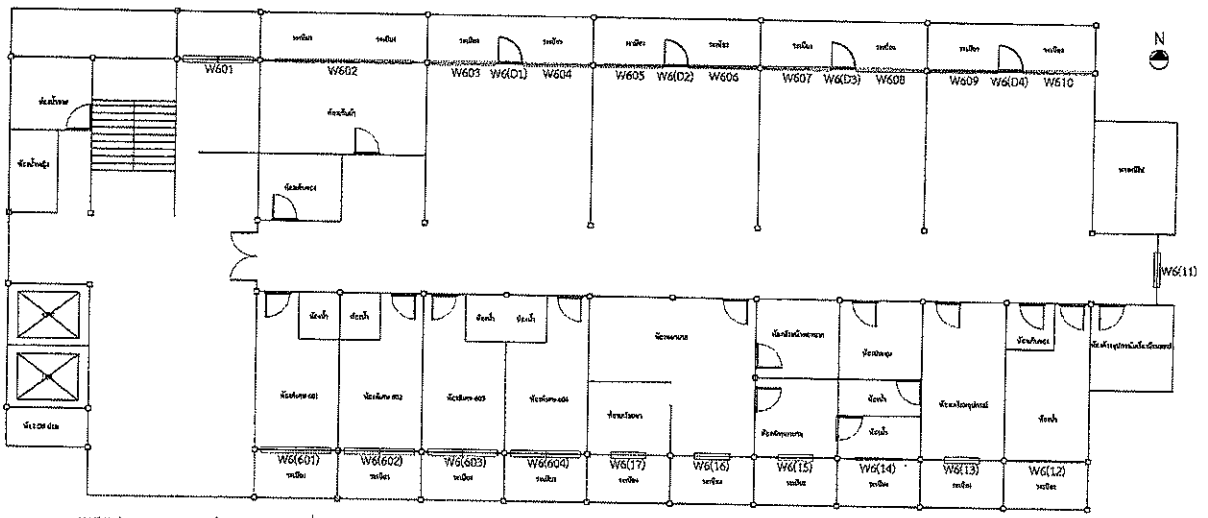

- W6(01) = 81X154 cm. จำนวน 2 บาน (บานเลื่อนคู่)    W6(02) = 80X155.5 cm. จำนวน 2 บาน (บานเลื่อนคู่)    W6(03) = 75X155 cm. จำนวน 2 บาน (บานเลื่อนคู่)    W6(04) = 81X155 cm. จำนวน 2 บาน (บานเลื่อนคู่)  
 W6(05) = 81X154 cm. จำนวน 2 บาน (บานเลื่อนคู่)    W6(06) = 61.5X145 cm. จำนวน 3 บาน (บานพับเข้ากรอบ)    W6(07) = 61.5X145 cm. จำนวน 3 บาน (บานพับเข้ากรอบ)    W6(08) = 61.5X145 cm. จำนวน 3 บาน (บานพับเข้ากรอบ)    W6(09) = 61X145 cm. จำนวน 3 บาน (บานพับเข้ากรอบ)    W6(10) = 61X145 cm. จำนวน 3 บาน (บานพับเข้ากรอบ)  
 W6(11) = 81X154.5 cm. จำนวน 1 บาน (บานเลื่อนเดี่ยว)    W6(12) = 72.5X90 cm. จำนวน 6 บาน (บานพับเข้ากรอบ)    W6(13) = 81X154.5 cm. จำนวน 1 บาน (บานเลื่อนเดี่ยว)    W6(14) = 65.5X90 cm. จำนวน 3 บาน (บานพับเข้ากรอบ)    W6(15) = 83X154.5 cm. จำนวน 1 บาน (บานเลื่อนเดี่ยว)  
 W6(16) = 80X154.5 cm. จำนวน 1 บาน (บานเลื่อนเดี่ยว)    W6(17) = 81X154.5 cm. จำนวน 1 บาน (บานเลื่อนเดี่ยว)    W6(D1) = 88X200 cm. จำนวน 1 บาน (บานพับเข้ากรอบ)    W6(D2) = 88X200 cm. จำนวน 1 บาน (บานพับเข้ากรอบ)    W6(D3) = 88X200 cm. จำนวน 1 บาน (บานพับเข้ากรอบ)    W6(D4) = 88X200 cm. จำนวน 1 บาน (บานพับเข้ากรอบ)

แปลนผังผู้พักอาศัย อาคาร 8 ชั้น ชั้น 6 (Word 6)

ลงชื่อ: *GA*  
 ลงชื่อ: *W.P. 22/10*  
 ลงชื่อ: *[Signature]*  
 ลงชื่อ: *[Signature]*

ลงชื่อ: ..... ผู้ว่าจ้าง  
 ลงชื่อ: *[Signature]* ผู้รับจ้าง  
 ลงชื่อ: ..... พยาน  
 ลงชื่อ: ..... พยาน